

つながり

ホームページでも様々な情報をご覧いただけます

八峰町社会福祉協議会

検索

HP QRコード



平成29年7月25日発行

発行 社会福祉法人
八峰町社会福祉協議会

〒018-2644 秋田県山本郡八峰町
八森字榎台112番地
TEL 0185-77-3551
FAX 0185-77-3318

http://happou-shakyo.jp

「福祉員研修会」を開催しました



会長より委嘱状の交付



研修の様子

去る、6月29日(木)午前10時より社協多目的ホールに於いて、「福祉員研修会」を開催しました。各自自治会・町内会よりご推薦をいただき、「小地域福祉活動をすすめる地域ボランティア」としてご協力をお願いしております。「福祉員」の皆さんよりお集まりいただき、委嘱状の交付の後、役割と活動内容等に関する研修を行いました。今後とも、住民の皆様からの福祉員活動に対するご理解とご協力をお願いいたします。

会長あいさつ

皆様には日頃から、社会福祉協議会の業務の推進に対し、格別のご理解とご協力をいただいております。厚く御礼を申し上げます。

さて、この度社協では3人の職員を新たに採用いたしました。社会福祉士の資格を持っている方、保健師の資格を持っている方、事務的な仕事をしていただく方ですが、この3人の職員と社協で主任ケアマネージャーの資格を持っている職員とで、この4月に町当局から地域包括支援センターを受託いたしました。

八峰町においては、極端な高齢化と少子化が進行中であり、高齢者等の社会的孤立や介護や認知症など地域福祉の問題や課題が山積しています。

さらに平成29年度は、八森中学校を新しい事務所として八森センターと峰浜センターとを一本化してから初めての本格的な年度になります。

こうした大きな節目の年度を契機として、社協の様々な取り組みと地域包括支援センターの活動との連携を図るとともに、引き続き町当局のご指導とご支援をいただきながら、民生児童委員や福祉団体や自治会などとのネットワークをより一層充実してまいります。

そして、八森地域のシンボルであった八森中学校を、地域住民の皆さんから「生活と福祉と介護のことならいつでも社協に」と理解され、信頼されるような「拠点」にしてまいりたいと考えております。

また、この度の社協の役員改選におきまして、田村鐵夫副会長と中山朱子理事と今井正巳監事が後進に道を譲ることとなりました。これまでの大変長い間のご努力とご貢献に対しまして心から感謝と御礼を申し上げます。

結びに、皆様のご健勝とご多幸をお祈り申し上げますとともに、引き続き八峰町社協へのご支援とご協力をお願い申し上げます。



本誌「八峰町社協だより」は皆様からご協力いただいた共同募金の配分金の一部を活用し、発行しております。

八峰町社会福祉協議会

会長 森田 新一郎

平成28年度 会計決算報告

平成28年度決算は、6月13日開かれた監事会において、事業の執行状況・会計処理の監査を行い、理事会に報告の後、6月27日評議員会において決算承認されました。

総額 **158,003,683円**

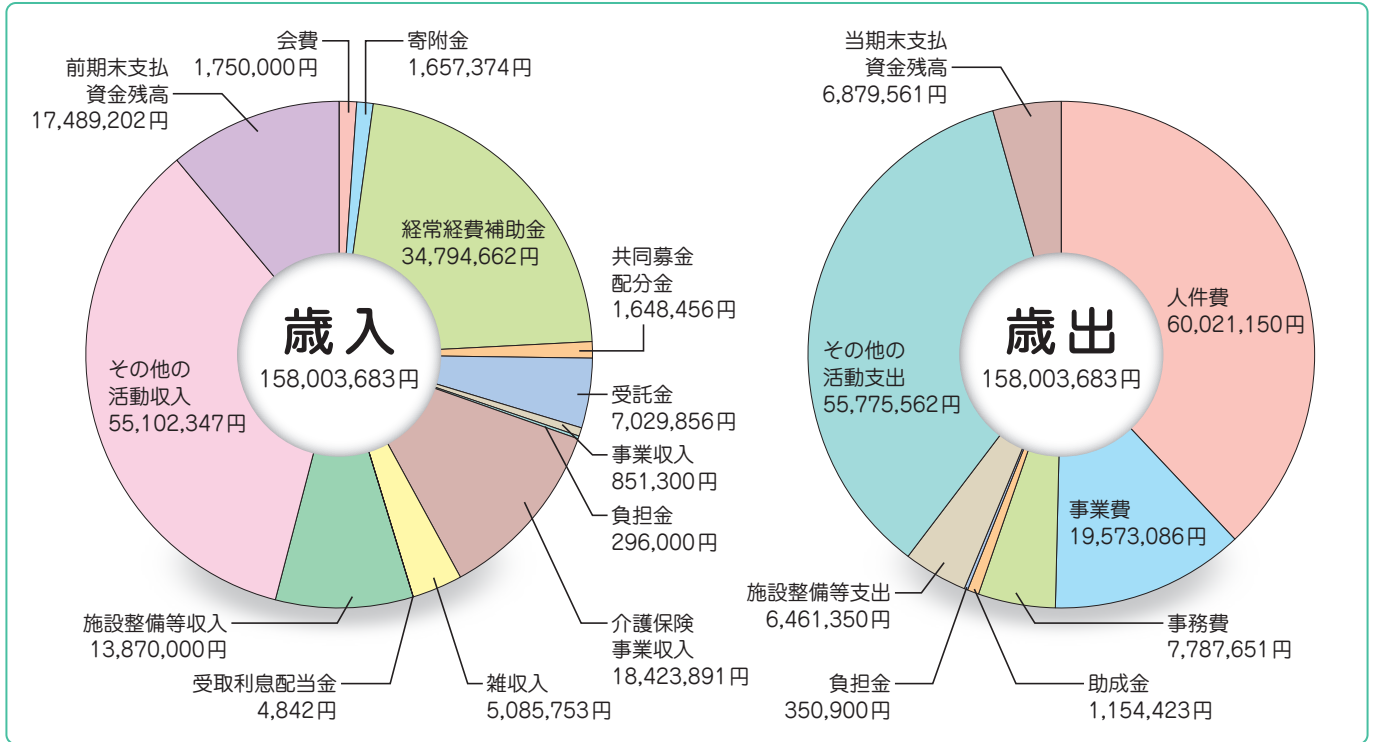

経常経費補助金収入内訳

- 社協運営費補助金 28,000,000円
- ふれあい安心電話運営費 701,000円
- 公共交通空白地有償運送事業 5,893,662円
- 県社協モデル事業 200,000円

受託金収入内訳

- 生活福祉資金貸付事業受託金 74,100円
- 生きがい活動通所支援事業 768,000円
- 軽度生活援助事業 400,356円
- 外出支援サービス事業 627,000円
- はつらつ苑指定管理料 421,000円
- 介護認定調査委託料 1,139,400円
- ひとり暮らし老人等見守り事業 3,600,000円

事業費支出内訳

- 法人運営事業 12,514,784円
- 地域福祉センター運営事業 1,597,775円
- 共同募金配分金事業 357,761円
- ふれあい安心電話事業 336,570円
- 公共交通空白地有償運送事業 800,544円
- 生きがい通所支援事業 463,329円
- 軽度生活援助事業 328,250円
- 外出支援サービス事業 480,240円
- はつらつ苑運営事業 606,543円
- たすけあい資金貸付事業 510円
- 介護保険事業 2,049,737円
- 善意銀行運営事業 37,043円

貸借対照表

借方		貸方	
科目	金額(円)	科目	金額(円)
資産の部		負債の部	
流動資産	14,009,738	流動負債	7,130,177
現金・預貯金	4,587,867	未払金	5,884,488
未収金	8,662,801	預り金	1,245,689
仮払金	759,070	固定負債	36,099,784
固定資産	57,208,502	退職給与引当金	36,099,784
基本財産	2,000,000	負債の部 合計	43,229,961
その他の固定資産	55,208,502	純資産の部	
建物	354,960	基本金(基本財産)	2,000,000
車輜運搬具	4,028,741	基金(たすけあい資金)	3,046,573
器具及び備品	4,141,696	その他の積立金	9,722,321
長期貸付金	861,000	福祉基金積立金	9,722,321
退職共済預け金	36,099,784	次期繰越活動収支差額	13,219,385
福祉基金積立預金	9,722,321	純資産の部 合計	27,988,279
資産の部 合計	71,218,240	負債純資産 合計	71,218,240

財産目録

科目	金額(円)
I 資産合計	71,218,240
1. 流動資産	14,009,738
2. 固定資産	57,208,502
(1) 基本財産	2,000,000
(2) その他の固定資産	55,208,502
II 負債合計	43,229,961
1. 流動負債	7,130,177
2. 固定負債	36,099,784
III 差引純財産	27,988,279

平成28年度における法人の業務及び財務等に関する資料は閲覧が可能です。ご希望の方は事務所(TEL 77-3551)までご連絡下さい。

平成29年度 主な事業と予算

総額

139,872,000円

皆様からの社協会費や寄付金、共同募金の配分金などを財源にし、平成29年度の事業計画と予算が次のとおり決まりました。本年度も住民主体の地域活動への支援をはじめ、地域で安心して暮らせるための仕組みづくりや、様々な地域課題の解決のために各種事業に継続的に取り組んでまいります。住民の皆様のご理解とご協力をよろしくお願いいたします。

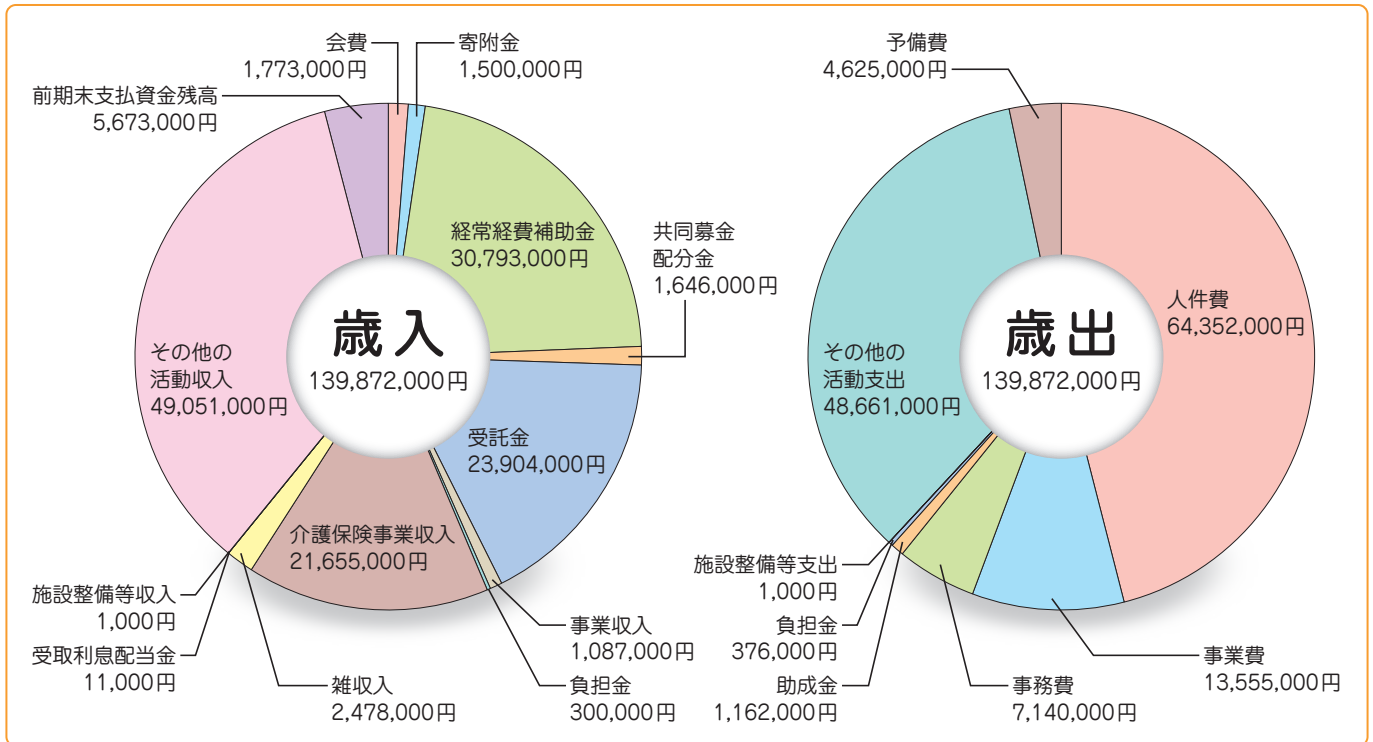

平成29年度 事業計画 (主な事業)

① 住み慣れた地域で安心して暮らせる町づくりを目指します。

- 小地域福祉ネットワーク事業の強化
- 福祉員活動の推進・地域福祉懇談会の開催
- ボランティアセンター事業の推進
- ふれあい安心電話(緊急通報システム)推進事業の実施
- 八峰町共同募金委員会の運営及び共同募金活動の実施
- 公共交通空白地有償運送事業の実施
- 外出支援サービス事業の実施
- 軽度生活援助事業の実施
- ひとり暮らし老人等見守り事業の実施
- 介護予防教室(年間各地区2回)の開催(地域包括支援センター)



② 福祉サービス利用者の保護と相談支援体制の強化に努めます。

- 心配ごと相談所の開設(毎週水曜日・午前9時30分~12時)
- コミュニティソーシャルワーカーによるワンストップ相談窓口の実施
- 引きこもり・長期不就労者・就労困難者への伴走型支援の推進
- たすけあい資金・生活福祉資金等貸付事業の推進
- 日常生活自立支援事業(地域福祉権利擁護事業)の実施
- 高齢者の権利擁護及び総合相談支援業務の実施(地域包括支援センター)



③ 健康と生きがい、仲間づくりの活動を推進します。

- 生きがい活動支援通所事業の実施(毎週木曜日・湯っこランド)
- ミニデイサービス事業の実施(月2回・埴川健康センター)
- ふれあいいきいきサロンの支援・拡大
- 地域ぐるみ支え合い福祉活動事業の推進(自治会等による福祉活動への助成事業)
- 冬期間における高齢者の健康づくり事業の実施(ユニカール交流事業)



④ 安心・安全で質の高い在宅介護サービスの提供に努めます。

- 居宅介護支援事業の実施
- 訪問介護事業の実施
- 障がい者福祉サービス事業の実施
- 要介護認定調査事業の実施
- 指定介護予防支援事業の実施(地域包括支援センター)
- 介護サービス従事者の人材育成及び人材確保

八峰町社会福祉協議会 役員・評議員のご紹介

No.	区分	氏名	現職名
1	理事	森田新一郎	会長・学識経験者
2		田村 利満	副会長・民生児童委員協議会会長
3		工藤 哲弥	副会長・老人クラブ連合会会長
4		奈良マリ子	民生児童委員協議会副会長
5		金谷 京子	民生児童委員協議会副会長
6		今井 東長	民生児童委員協議会理事
7		武田 ヒデ	老人クラブ連合会副会長
8		笠原 幸子	遺族会会長
9		千葉カツヨ	ボランティアグループ若菜会会長
10		佐々木 肇	身体障害者協会会長
11		亀田 栄子	母子寡婦福祉会会長
12		日沼 一之	グループホーム親孝の里相談役
13		堀江 広智	福祉保健課課長

No.	区分	氏名	現職名
1	監事	大高 伸一	学識経験者
2		伊藤 博子	民生児童委員協議会監事

区分	定数	任期
理事	12～14名	平成29年6月27日～ 2年以内に終了する会計年度のうち最終のものに関する定時評議員会の終結の時まで
監事	2名	
評議員	27～30名	平成29年4月1日～ 4年以内に終了する会計年度のうち最終のものに関する定時評議員会の終結の時まで

平成29年7月現在

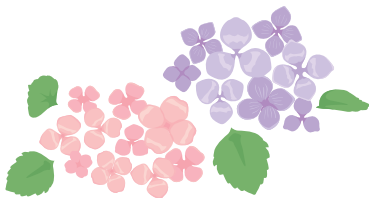

No.	区分	氏名	現職名
1	評議員	伊勢 富雄	手をつなぐ育成会副会長
2		大高アツ子	民生児童委員協議会理事
3		岡本 丈義	特別養護老人ホーム海光苑施設長
4		加賀 洋子	福祉員（八森地域福祉圏域）
5		笠井 敏美	身体障害者協会副会長
6		金谷由紀子	更正保護女性の会会長
7		鎌田 勝	中浜自治会長
8		木村 郁代	育児サークルポプリの会会長
9		木村 正勝	八森連合自治会長
10		小澤 貞子	更正保護女性の会理事
11		佐藤 龍夫	遺族会副会長
12		篠塚 妙子	遺族会副会長
13		柴田 節郎	目名湯自治会長
14		下坂 順子	民生児童委員協議会理事
15		白鳥 金悦	民生児童委員協議会監事
16		鈴木 洋一	八森小学校校長
17		須藤 義孝	岩館第二自治会長
18		芹田 征子	福祉員（峰浜地域福祉圏域）
19		高田 孝子	日常生活支援事業 生活支援員
20		武田 勇一	畑谷自治会長
21		日沼 悦子	母子寡婦福祉会副会長
22		福司 和明	カッチキ台町内会長
23		堀内 澄子	連合婦人会会長
24		松森 尚文	埴自治会長
25		皆川 雅仁	八峰中学校校長
26		三輪 清美	老人クラブ連合会副会長
27		山本百合子	おはなしの会「かもめ」会長
28		米森マサ子	ホームヘルパー連絡会会長

※評議員氏名の記載は五十音順

平成29年度 新入職員のご紹介

今年度4月1日より、2名の職員が仲間入りとなりました。地域の皆様のお役に立てるよう頑張ってお参りますので、どうぞよろしくお願いいたします。

包括支援課 包括支援係主事
今井 麻美



4月から社会福祉協議会の地域包括支援センターで働いております。今井と申します。

地域の福祉に関わる仕事ができることを光栄に思い、良い仕事ができるよう日々勉強に励んでおります。

地域の皆様に貢献できる職員になれるよう、精一杯頑張りますので、どうぞよろしくお願い致します。

包括支援課 包括支援係主事
室谷 優子



4月から地域包括支援センターの保健師として勤務しております。室谷と申します。

初めて経験することも多くまだ大変勉強中ですが、皆様が元気に地域で暮らすためのお手伝いができるように一生懸命頑張ります。

皆様とのかかわりを大切にしていきたいと思っておりますので、よろしくお願い致します。

地域包括支援センター 事業紹介・お知らせ

平成29年4月から、八峰町地域包括支援センターを「八峰町社会福祉協議会」が受託しました。

地域包括支援センターは、住み慣れた地域で、その人らしい生活を続けられるよう介護・福祉・保健・医療など、様々な面で支援を行うための「総合相談機関」です。

地域包括支援センターが実施する事業は

- ☑ 介護予防教室 (各地域において開催)
- ☑ 介護予防支援事業 (要支援者、事業対象者のケアプラン作成)
- ☑ 元気ハツラツ教室, 元気ハツラツフォローアップ教室 (ケアプラン作成)
- ☑ 家族介護者の集い
- ☑ 総合相談支援, 権利擁護事業 等です。

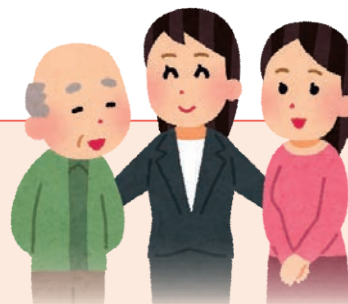

職員は

主任介護支援専門員 田村 崇子
社会福祉士 今井 麻美
保健師 室谷 優子
事務員 石上 繭子

…… 宜しくお願い致します。

※「困った～。」「どこへ相談したらいいの？」とお悩みの際は、ご相談ください。
個人情報はお守りいたします。

TEL 77-3200

介護事業課



訪問介護事業所

- 生活援助 (調理・洗濯・掃除・買い物等)
- 身体介護 (食事・排泄・着替え・入浴等)



居宅介護支援事業所

- 介護保険要介護認定の申請代行
- 介護保険に関する各種相談援助 等

介護のことなら、私たちにお任せください!!

☎ 74-5623 (直通)

相談内容等についての個人情報は固くお守りいたします

平成28年度 社協会費のご報告

社協会費の納入につきましては、昨年度も地域住民の皆様より多大なるご協力をいただき誠にありがとうございました。皆様より頂戴した会費は、社協の貴重な財源として事業運営の活動資金に活用させていただいております。

● 一般会費 (一世帯あたり500円)

2,555世帯より 計 **1,279,000円**

一般会費自治会別内訳表

八森地区			峰浜地区		
自治会名	世帯数	納入金額(円)	自治会名	世帯数	納入金額(円)
八森第一	161	80,500	水沢第一	54	27,000
八森第二	72	36,000	水沢第二	28	14,000
八森第三	52	26,000	水沢第三	42	21,000
本館	20	10,000	カッチキ台	114	57,000
浜田	111	55,500	駅前	74	37,000
椿台	59	29,500	三ツ森	27	13,500
椿	44	22,000	高野々	34	17,000
中浜	126	64,500	田中・大土面	82	41,000
茂浦	128	64,000	沼田	70	35,000
立石	56	28,000	目名滝・萩ノ台・菊夷倉	152	76,000
横間	68	34,000	大槻野	14	7,000
滝の間	96	48,000	岩子	64	32,000
小入川	45	22,500	大久保岱・大岱・手這坂	28	14,000
岩館第一	76	38,000	大沢	55	27,500
岩館第二	166	83,000	仲村	15	7,500
合計	1,280	641,500	横内	12	6,000
			埴	52	26,000
			大信田	39	19,500
			畑谷	74	37,000
			上畑谷	9	4,500
			内坂	4	2,000
			強坂	17	8,500
			小手萩	20	10,000
			内荒巻	17	8,500
			石川・外林	168	84,000
			町営外林	10	5,000
			合計	1,275	637,500



● 特別会費 (1,000円) ※ 本会の趣旨に賛同した個人

90名より 計 **90,000円**

● 賛助会費 (1,500円以上) ※ 本会の趣旨に賛同した会社、団体等

166件より 計 **381,000円**

賛助会費協力事業所等一覧表 (敬称略・五十音順)

八森地区			峰浜地区		
秋田アルス株式会社	菊地建業株式会社	のむらへアーサロン	有限会社斎藤食品	秋田グリーンメンテナンス(株)	鈴木経営管理事務所
秋田銀行八森支店	キクチ建築	のれんや	吉田時計メカネ店	秋田やまもと農業協同組合八峰支店	鈴木設備
秋田県漁業協同組合北部総括支所	木肌のぬくもり社	八森衛生社	よしや菓子店	アシザキ農機	盛沢寺
秋田サン縫製(株)秋田工場	キュート	八森左官工業所	寄り処番屋	おらほの館	大忠商店
旭丸	熊谷酒店	八森歯科医院	ライナス薬局	笠原果樹園(笠原則夫)	高峰堂
いこいのロッジ・レストハウス	グループホーム親孝の里	八森電子デバイス(株)	渡部商店	笠原果樹園(笠原勝一)	武内商店株式会社
いさりび温泉ハタハタ館	廣福丸	八峰町農林水産物直売施設ふりこ	和平商店	笠原果樹園(笠原吉範)	武福商店
石一商店	腰山商店	浜松丸		笠原酒店	丹波企画
石崎総合保険	小林水産有限会社	ピーチ(株)白神工場		笠原新光園(笠原昭男)	長泉寺
いしづか料理店	コヨシ電気工事店	光衛生社		門脇接骨院	ナカ通信株式会社
磯舟やきいか	佐々木自動車整備工場	ヒトミ産業(有)		金田水道施設	能代カントリークラブ
伊藤栄建設株式会社	佐々木商店	平川精肉店		(株)高杉自動車	ハッピーマッシュ株式会社
伊藤石材店	佐々木理容所	平沢商店		(株)マルツカ建材	藤田写真館(株)
梅田商店	三商物産株式会社	ヒロデザインファクトリー		株式会社松峰園	ヘアサロンエチゴ
梅田水産	三郎旅館	藤田水道施設工業		株式会社青森グローバル産業秋田支店	ヘアサロンハチコ
梅丸	篠塚電気工事店	ヘアサロンカナタ		株式会社ミツ農研	ヘアアップティック・エチゴ
エルポート・シロキ	松源院	ボスケツト		木藤果樹園	本多造園土木株式会社
大坂整骨治療院	白神八峰商工会	堀内工務店		グループホームいこい	松建ホーム
大高食品	鈴木商店	真瀬ファーム(株)		グループホーム花梨	三浦酒店
大森建設株式会社	鈴木タイル工業	松岡食品		グループホームふる里	水木食品ストア
小笠原工作所	須藤鉄工所	丸一佐々木建設株式会社		グループホーム水沢の里	水木電気工事店
海運漁業	芹田洋服店	丸伸運送株式会社		コサワ企画	皆川薬局
海福丸	ダイエー建設株式会社	民宿いかわ		後藤商店(株)	峰浜培養(有)
加賀谷ストア	高崎測量株式会社	茂浦丸		小林装飾	森田建設(株)
加藤美容院	但馬丸	諸沢輪業社八森店		佐々木美容院	(有)日沼リサイクルセンター
門脇建築工業	たばた食堂	焼き鳥山ちゃん		ジェイオート藤井	(有)丸山製材所
金寛工務店	天真堂薬局	山口鮮魚青果店		指定障害福祉サービス事業所さくら園	(有)ホクブ輸送
鹿の浦矢作	富岳工務所有限会社	大和電機		嶋田建設(株)	ユタカ建築
株式会社光風舎白神カルチャールーム	ドライバーレストラン海	山本合名会社		社会福祉法人八森峰浜ふくし会	レストラン峰
株式会社越前谷商店八森給油所	ニコット八森店	山本自動車整備工場		正伝寺	ローソン秋田峰浜店
株式会社かがもく海産	日本白神水産株式会社	山本商店		白鳥水道施設	若狭果樹園
株式会社鈴木水産	ノック(株)	有限会社大熊工務店		神馬土木	

平成29年度 社協会費 納入のお願い について

私たち社協は、地域の皆様と協力しながら「誰もが安心して誇りをもって暮らせるまちづくり」をめざして活動しており、その経費は、住民、団体、企業の皆様の会費のほか、町からの受託金、補助金などでまかなわれています。今後とも、生活的課題や社会的課題の解決に向け、町当局や民生児童委員、地域住民、各種団体などと協働して様々な地域福祉活動に取り組んでまいります。つきましては、本年度も7月25日から8月31日まで、地域の皆様に社協会員の加入をお願いすることといたしました。皆様にも社協活動に資金面から参加していただけるよう、ご理解とご協力についてよろしく申し上げます。