

八峰町社協だより

第9号

つながり

平成22年7月23日発行
社会福祉法人
発行 八峰町社会福祉協議会
〒018-2637
秋田県山本郡八峰町八森字
家の後6番4
TEL・FAX 0185-77-3318



ストライク!!

~いきいきふれあいサロン~
(檜台地区)

峰浜中学校からの空き瓶回収収益金
で購入したレクリエーション用具で
楽しく介護予防を図っています!

~あいざつ~

町民の皆様には、日頃から社会福祉協議会の活動にご理解とご協力を賜り心から感謝申し上げます。

さて、日本経済が深刻な不況に陥り、今日を生き延びることさえ難しい方々が増えていく不安な社会状況が依然として続いております。また、少子・高齢化が一段と進む中で、当町の地域福祉を取り巻く環境も大きく変化しております。こうした中で、誰もが安心して暮らすことのできる地域そして地域福祉への関心が一層高まり、地域福祉推進の役割を果たすべく本会の役割はますます大きなものとなってまいりました。

地域住民と信頼関係の強化を図り、更には地域住民の評価を常に意識して行政、各関係団体と連携を図りながら幅広い地域福祉活動に取り組んでまいり所存ですので、皆様の変わらぬご支援とご協力を賜りますようお願い申し上げます。

八峰町社会福祉協議会
会長 菊地 純一郎



●本誌「八峰町社協だより」は皆様からご協力いただいた共同募金の配分金の一部を活用し、発行しております。

役員・評議員紹介

— 役員 —

(理事14名・監事2名)

任期：平成22年3月2日～平成24年3月1日

- **会長**
菊地純一郎
- **副会長**
田村 鐵夫
工藤 哲弥
- **常務理事**
石岡 政忠
- **理事**
北川 和雄
神馬 正夫
工藤 六子
菊地 安雄
中山 朱子
千葉カツヨ
亀田 榮子
山崎 照雄
皆川 鉄也
佐々木 充
- **監事**
今井 正巳
金谷由紀子

— 評議員 —

(30名)

任期：平成22年1月31日～平成24年1月30日

- | | |
|---------------|---------------|
| ● 八森地区 | ● 峰浜地区 |
| 佐藤 みか子 | 松山 敬悦 |
| 岡本 丈義 | 石山 篤子 |
| 菊地 初子 | 薩摩 孝子 |
| 秋田 忠 | 笠原 幸子 |
| 岡田 正子 | 松森 峰夫 |
| 奈良 マリ子 | 米森 満洲子 |
| 工藤 勇一 | 北川 希雄 |
| 伊勢 洋子 | 武田 ヒデ子 |
| 加藤 俊子 | 日沼 悦子 |
| 干場 次子 | 芹田 征子 |
| 木村 正勝 | 銭谷 稔 |
| 大坂 茂美 | 佐々木 一衛 |
| 菅原 進一郎 | 栄田 金一 |
| 高崎 修子 | 笠原 貞子 |
| 欠 員 | 門脇 博人 |



平成21年度 社会福祉協議会収支決算

収入 合計 123,607,459円

支出 合計 123,607,459円

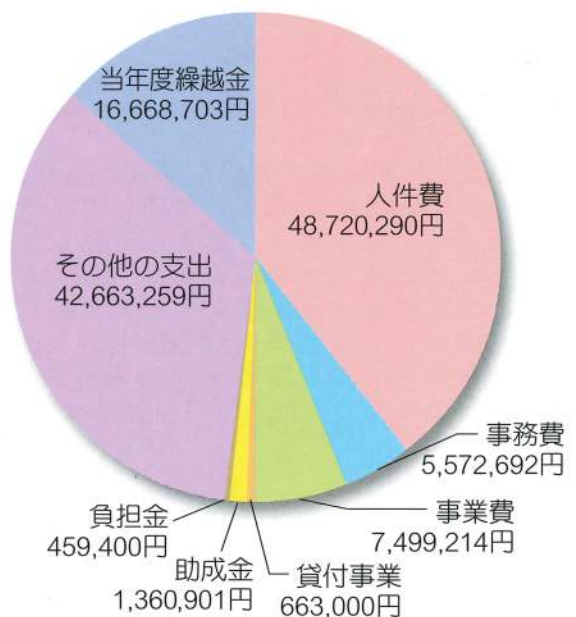
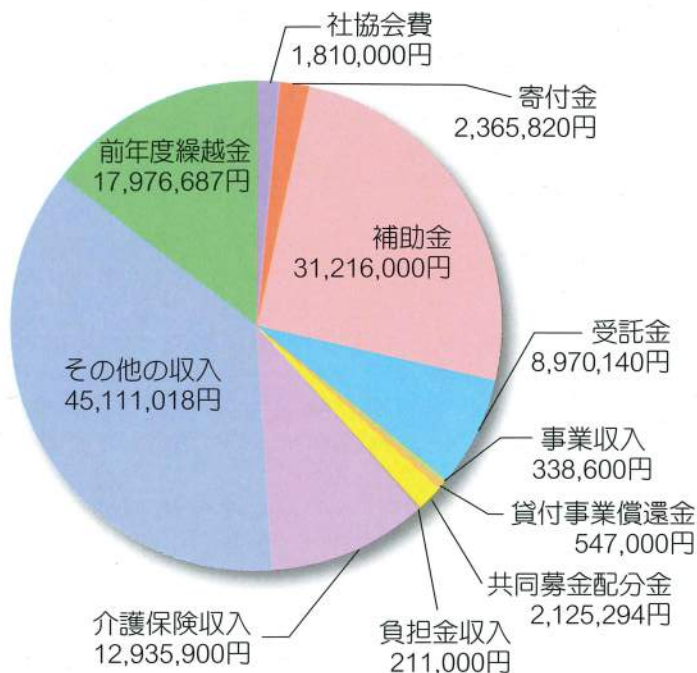

どなたでも閲覧いただけます。ご希望の方はお申し込み下さい。

平成22年度 八峰町社会福祉協議会組織体制・職員配置

※ 同氏名での掲載は全て兼務

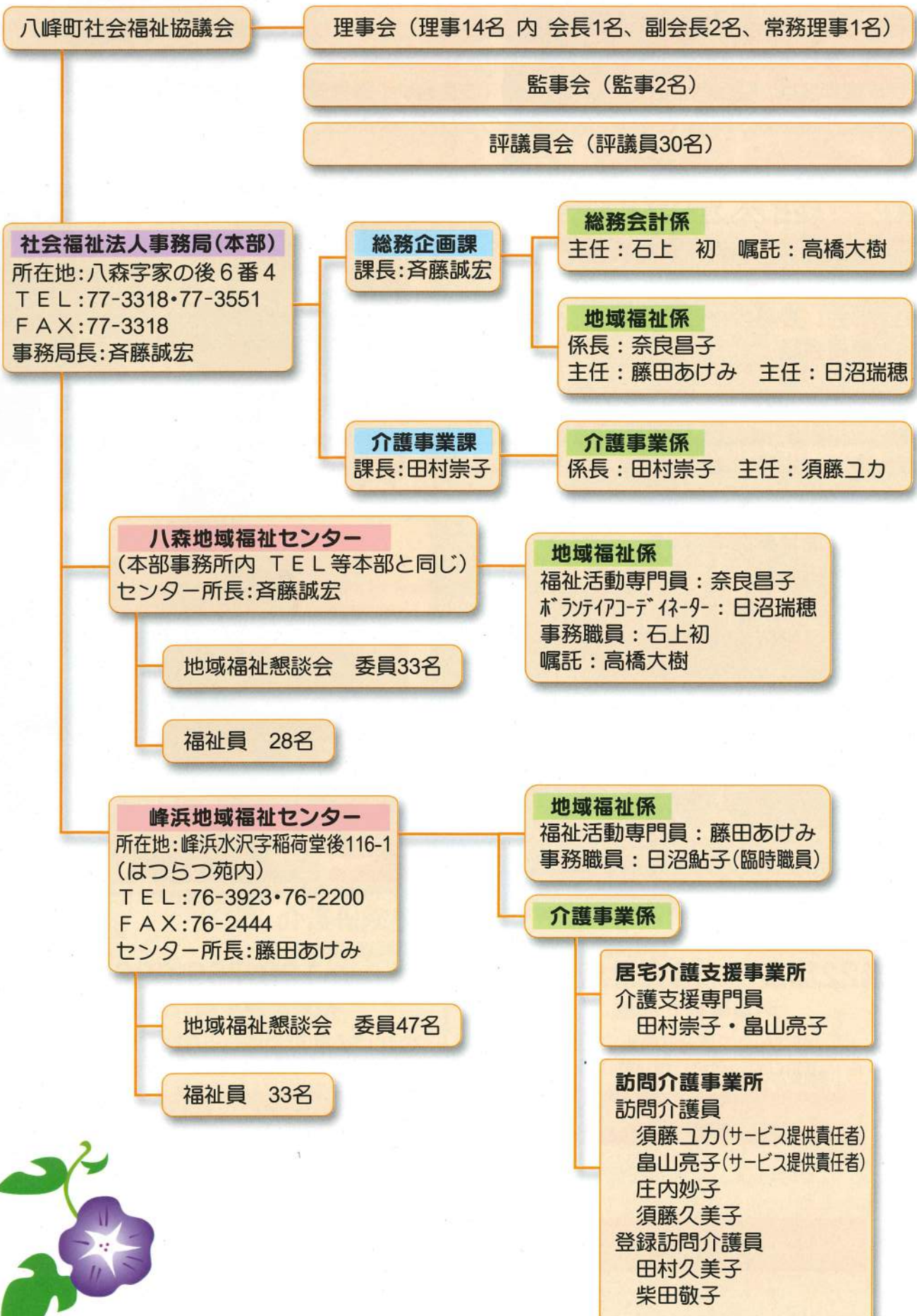

平成22年度の事業計画と予算をお知らせします

皆様からの社協会費や寄付金、共同募金の配分金などを基にして、平成22年度の事業計画と予算が次のとおり決まりました。

平成22年度は、住民同士の「つながり」や「支え合い」を再確認するため、より一層、地域の元へ出向く社協をめざしていきますので、住民の皆さんの参加とご協力をお願いします。

法人運営事業

- ・理事会、監事会、評議員会、正副会長会議
- ・部会、委員会、連絡会議
- ・職員会議



社協評議員会

地域福祉事業

- ・福祉のまちづくり座談会
- ・地域福祉懇談会（※）
- ・福祉員会議
- ・心配ごと相談所
- ・地域福祉権利擁護事業
- ・小地域ネットワーク事業
- ・たすけあい資金、生活福祉資金
- ・ふれあい安心電話事業
- ・社会福祉大会
- ・ふれあいいきいきサロン
- ・ボランティアセンター
- ※各自治会長・民生児童委員による



大信田地区での座談会（福祉のまちづくり座談会）

平成22年度 一般会計収支予算額 128,769,000円 (単位：円)

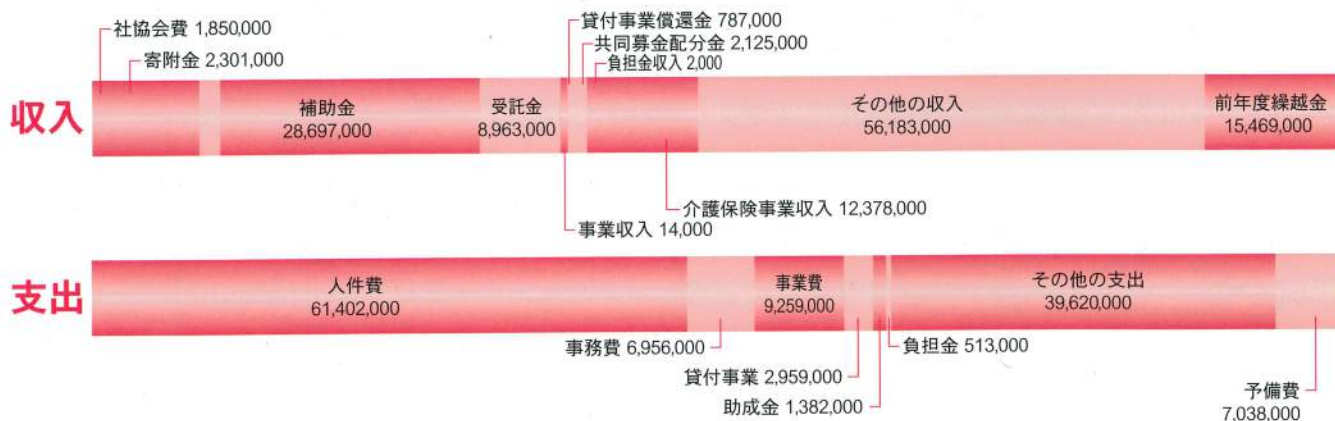

受託事業

- ・ 生きがいデイサービス事業
- ・ 外出支援サービス事業
- ・ 軽度生活援助事業
- ・ ひとり暮らし老人等見守り事業
- ・ 生活管理指導員派遣事業
- ・ 要介護認定調査事業
- ・ 「はつらつ苑」管理委託事業



ぶなっこランドでのバーベキュー（生きがいデイサービス事業）

共同募金配分金事業

- ・ 福祉員会議
- ・ 社協だより・ボランティア情報紙の発行
- ・ ボランティア会員と高齢者交流事業
- ・ 小・中学校における福祉教育推進事業
- ・ 地域ぐるみ支え合い福祉活動事業
- ・ 冬期間における高齢者健康づくり事業
- ・ 各種団体への助成



講演「認知症を地域で支える」（福祉員会議）

介護保険事業

- ・ 居宅介護支援事業
- ・ 訪問介護事業
- ・ 介護予防訪問介護事業
- ・ 障害者自立支援居宅介護等事業



樺台地区での世代間交流（地域ぐるみ支え合い福祉活動事業）

介護保険事業からのお知らせ

居宅介護支援事業所

- ・ 介護認定を希望される方の代行申請を行います。
- ・ 認定後、サービス利用を希望される方には、居宅サービス計画を作成し、在宅生活・介護のお手伝いを行います。

訪問介護事業所

- ・ 在宅生活・介護の方法等について話し合いを行い、訪問介護計画を作成いたします。
- ・ 計画に添って、身体介護・生活援助等を行います。

介護保険等に関することは、下記にご連絡下さい。いつでもご相談に応じます。
お近くにおいでの際は、お気軽にお立ち寄り下さい。

峰浜地域福祉センター（はつらつ苑内） ☎76-3923/76-2200

* 相談内容等についての個人情報は固くお守りいたします。

八峰町のボランティア活動について

～望海クラブ～



作業を終えて一休み

「望海クラブ」(現会長: 工藤与四郎さん)は、平成12年に「自然を大切に残していきたい」という気持ちの人達が、会員の松橋さんが所有する「望海荘」に集まり結成されました。

現在会員数は19名、設立時の倍ほどまで増えています。林業や大工など、専門的な分野の仕事をしてきた会員の経験を活かして、様々な活動を行っており、本館城跡の草刈りや、春秋林道・ビューシーライン(基幹農道)のゴミ拾いなどの、町内の自然環境整備を中心に活動を行っています。

会員の方からお話を伺ったところ、「気の合う仲間が集まって、自分たちの持っている技能や知識を活かした「仕事」をして汗を流した後に、お酒を飲んで語ることが楽しくてやっていることで、誰かの為に活動しているのではなく、自分たちが楽しいから続けているんだよ。」と教えてくれました。

「ボランティア活動」というと、どうしても「難しく、堅いもの」であるというイメージがありますが、望海クラブのように、自分たちが楽しむためにやっていることが、結果として地域の役にたっていれば、これは紛れもない「ボランティア」だと思います。皆さんも「難しいボランティア」を始めてみませんか？

※「こんなボランティアをしている団体がある」、「ボランティアで頑張っている人がいる」という情報がありましたら、社協へ教えてください!!皆さんに紹介したいと思います。

レクリエーション用具を貸し出いたします!

社会福祉協議会では、今後ますます高齢化が進行し介護を必要とする方や認知症患者が急増していくものと見込まれていることから、峰浜中学校からの空き瓶回収収益金の寄付金を財源とし、身体を使い脳に大いに刺激を与えるような介護予防を図るためのレクリエーション用具を購入いたしました。

購入後はさっそく社会福祉協議会が行っているデイサービスや、福祉団体の親睦会などで利用され、大変喜ばれているところです。今後は、各自治会館などで開催されている「いきいきふれあいサロン」や各団体等が行うレクリエーションへの貸し出し等も行い、町内の多くの高齢者の方々に楽しんでいただきたいと思います。

貸し出しを希望される場合は、ぜひ八森地域福祉センターまでお問い合わせ下さい。



「緊急時持ち出し袋」をご寄付いただきました



ひとり暮らしの世帯の方が夜中にケガをして救急搬送された際、入院のため自宅から持ち出す用品を準備するのに、民生委員さんや近隣の方々が大変苦勞した事を教訓に、日頃から緊急時にすぐ持ち出せるよう準備する必要性が求められました。そこで、入院時よく使われる衣装ケースは病室では置き場に困るため、風呂敷代わりとなる布製の袋を考案し、手持ちの布を使って斉藤澄子さん(岩館塚の台)が「緊急時持ち出し袋」を26枚制作し、社協へ寄付していただきました。



配布先は、斉藤さんも協力員として登録している「ふれあい安心電話」の八森地区設置者とし、対象者へは緊急時持ち出し袋チェック表とともに配り、大変感謝されました。

斉藤さん、本当にありがとうございました。

八峰町老人クラブ連合会

ヤング・オールド(若々しい高齢者)を目指し、自らの生きがいを高め、健康づくり活動やボランティア活動など、地域を豊かにする取り組みに参加しませんか？

<三大運動> ・健康づくり～ペタンク、パターゴルフ大会
 ・奉仕活動～花壇づくり、草刈り、清掃作業
 ・友愛活動～お互い支え合う声かけ活動

※その他 ・県老人クラブ大会、県老人クラブ文化祭、
 合同一泊研修会、一円ポスト募金活動
 ・生きがいサロンの実施
 ・「お楽しみ湯治の会」参加者募集案内



- ◆会 長：工藤 哲弥 (浜田)
- ◆会員数：1,241名 (36クラブ)
- ◆組 織：概ね60歳以上を対象に地域を基盤として
 単位老人クラブを組織しております。



問い合わせ

地域の単位老人クラブ会長さんへ
 又は、峰浜地域福祉センター(☎76-3923)
 担当：藤田
 八森地域福祉センター(☎77-3318)
 担当：奈良

八峰町身体障害者協会

当協会は、身体障害者手帳を交付されている方を会員とし、障害者福祉の増進のためにともに学び合い、会員同士の親睦を深め、会員の自立と社会参加を促進しています。対象の方の入会を心からお待ちしております。

- 会 長：佐々木肇 (岩子)
- 会員数：221名
- 主な事業
 - ・会員バス一泊研修
 - ・秋田県身体障害者福祉大会
 - ・全県軽スポーツレクリエーション大会
 - ・会員日帰りバス研修 (りんご狩り)
 - ・会員研修会・交流会 など

今年のバス一泊研修は、山形県天童温泉を訪ね、さくらんぼ狩りを楽しんできました。会員同士で助け合いながら、笑いの絶えない楽しい旅でした。



会員加入のお申し込みは
 八森地域福祉センターまで
 ☎77-3318 (担当：斉藤・奈良)

私たちと一緒に活動しませんか

八峰町手をつなぐ育成会

八峰町手をつなぐ育成会は、知的障がいのある人たちを支える家族や支援者の会です。自ら訴えることが困難な子どもや家族に代わり、悩みや要望を話し合い、将来にわたって子どもを守るためにともに活動しませんか。

- 会 長：今井 正巳 (大信田)
- 会員数：24名
- 主な事業
 - ・手をつなぐ育成会秋田県大会
 - ・虹のいえ分場さくら園との交流会
 - ・会員施設訪問研修会
 - ・市町村手をつなぐ育成会・施設保護者会
 全県研究大会 など

昨年の施設訪問研修は、秋田市の通所更正施設「杉の木園」を訪問し、障がいのある人たちの就労移行支援の様子を見学してきました。生き生きと豆腐やお菓子を手作りしていた利用者の姿に感動しました。

会員加入のお申し込みは
 八森地域福祉センターまで
 ☎(77-3318)
 (担当：斉藤)



八峰町母子寡婦福祉会

～『たんぼぼの会』会員募集について～
 町内の母子家庭の方を対象に「たんぼぼの会」を平成元年より発足し活動しております。子育てに追われてストレスを抱えている方、悩みや愚痴を聞いてもらいたい方など母と子の楽しい行事や研修しながら一緒に素敵なお母さんを目指しましょう。



- ◆組 織：八峰町母子寡婦福祉会
 会長 日沼 悦子 (カッチキ台)
 たんぼぼの会 (若年母子部)
 会長 大坂 江利子 (横間)
- ◆主な事業・手芸教室、料理教室
 ・親子交流事業 (りんご狩り、動物園見学など)
 ・クリスマス交流会
 ・会員バス研修など

問い合わせ：峰浜地域福祉センター
 (☎76-3923) 担当：藤田
 ：八森地域福祉センター
 (☎77-3318) 担当：奈良

平成21年度
社協会費
実績報告と
平成22年度
社協会費納入の
お願いについて

社協会費の納入につきましては、昨年度も地域住民の皆様より多大なるご協力をいただき誠にありがとうございました。皆様より頂戴した会費は、すべて地域の福祉活動や事業に使われております。

会費は、単に事業費や活動費のためだけではなく、会費を納めることにより地域の社会福祉活動に参加するという意味合いも持っています。社会貢献活動に参加したくても、さまざまな理由により参加できない方もたくさんいらっしゃると思いますが、そうした皆様も社会福祉協議会の会員として、地域の福祉活動を支え、また参加することと同じ意味を持っています。

本年度も8月に地域住民の皆様には社協会員の加入をお願いすることになりました。何とぞ、「社協」活動の趣旨にご賛同いただき、ご協力を賜りますようお願い申し上げます。

◆一般会費 (一世帯あたり500円)

2,619世帯より 計1,317,000円

一般会費自治会別内訳表

○八森地区			○峰浜地区					
自治会名	世帯数	納入金額(円)	自治会名	世帯数	納入金額(円)	自治会名	世帯数	納入金額(円)
八森第一	161	80,500	水沢第一	55	27,500	埴	52	26,000
八森第二	79	39,500	水沢第二	30	15,000	大信田	40	20,000
八森第三	55	27,500	水沢第三	43	21,500	畑谷	83	41,500
本館	20	10,000	カッチキ台	112	56,000	上畑谷	9	4,500
浜田	122	61,000	駅前	74	37,000	内坂	5	2,500
椿台	58	29,000	三ツ森	27	13,500	強坂	19	9,500
椿	46	23,000	高野々	33	16,500	小手萩	19	9,500
中浜	147	75,000	田中・大土面	85	42,500	内荒巻	17	8,500
茂浦	126	63,000	沼田	73	36,500	石川	131	65,500
立石	63	31,500	臨海遊園	154	77,000	外林一	15	7,500
横間	68	34,000	大槻野	14	7,000	外林二	13	6,500
滝の間	96	48,000	岩子	69	34,500	合計	1,284	642,000
小入川	52	26,000	大久保・大盛	31	15,500			
岩館第一	86	43,000	大沢	54	27,000			
岩館第二	168	84,000	仲村	15	7,500			
合計	1,335	675,000	横内	12	6,000			

◆特別会費 (一口1,500円以上) ※本会の趣旨に賛同した個人

74名より 計85,500円

◆賛助会費 (一口2,000円以上) ※本会の趣旨に賛同した会社、団体等

160件より 計407,500円

賛助会費協力事業所等一覧表 (敬称省略)

八森地区		峰浜地区	
青森東洋クリスタル株式会社秋田工場	腰山酒店	平川精肉店	秋田グリーンメンテナンス(株)
秋田アルス株式会社	コダマ設備工業社	平沢商店	秋田やまもと農業協同組合峰浜支店
秋田銀行八森支店	小林水産有限会社	北州計画(株)	アグリ白神(有)
秋田県漁業協同組合北部総括支所	コヨシ電気工事店	松岡食品	越後理容店
秋田サン縫製(株)秋田工場	斎藤食品有限会社	丸一佐々木建設株式会社	大高工務店(有)
秋田やまもと農業協同組合八森支店	佐々木自動車整備工場	丸伸運送株式会社	大谷商店
旭丸	佐々木商店	三浦商店	おらほの館
いさりび温泉ハタハタ館	佐藤林業	民宿いがわ	笠原果樹園(笠原修治)
石一商店	三商物産株式会社	茂浦丸	笠原果樹園(笠原勝一)
いしづか料理店	三四郎旅館	山口鮮魚青果店	笠原啓一果樹園
伊藤栄建設株式会社	茂内豊店	大和電機	笠原酒店
伊藤石材店	松源院	山本合名会社	笠原博次梨園
梅田水産	白神八峰商工会	山本自動車整備工場	カットハウス・アベ
梅丸	鈴木オート	山本商店	門脇接骨院
越前谷商店株式会社八森給油所	鈴木商店	有限会社フタバ産業	金田水道施設
エルポート・シロキ	鈴木水産株式会社	吉田時計メカネ店	株式会社松峰園
大坂整骨治療院	須藤商店	渡部給油所	株式会社ミツ農研
大高食品	ダイエー建設株式会社	和平商店	木藤果樹園
大森建設株式会社	高崎測量株式会社		グループホームいこい
小笠原工作所有限会社	武丸		グループホーム花梨
海運漁業	但馬丸		グループホームふる里
海福丸	天真堂薬局		グループホーム水沢の里
かがもく海産株式会社	富岳工務所有限会社		コサワ企画
加賀谷ストア	ドライバーレストラン 海		後藤商店(株)
門脇建築	長岡ドライクリーニング店		小林建設株式会社
金田酒店	ノック株式会社		小林装飾
金寛工務店	八森衛生社		佐々木美容院
菊地建業有限会社	八森左官工業所(有)		薩摩理容店
キクチ建築	八森歯科医院		ジェイオート藤井
木肌のぬくもり社	八森電子デバイス(株)		嶋田建設(株)
金生丸	浜松丸		社会福祉法人八森峰浜ふくし会
廣福丸	光衛生社	※五十音順	正伝寺
			白鳥水道施設
			神馬土木
			鈴木果樹園
			鈴木経営管理事務所
			鈴木商店
			鈴木設備
			盛沢寺
			銭谷果樹園
			銭谷工務店
			芹田酒店
			大忠商店
			高杉自動車
			高田住宅工業株式会社
			高峰堂
			武内商店株式会社
			武福商店
			丹波企画
			長泉寺
			富山新聞販売所
			中嶋工務店
			ナカ通信株式会社
			成謙商店
			虹のいえ分場 さくら園
			能代カントリークラブ
			畠山鉄工所
			八子理容室
			日沼リサイクルセンター
			富士工務店
			藤田写真館(株)
			ヘアブティック・エチゴ
			ホクブ輸送(有)
			本多造園土木
			※五十音順